B8 600

01(-11)
-61

Безплатно.

138 600

Изданіе Переселенческаго Управленія.

Фундаментальная Библиотека Е. У. Т. В.
ПОГАШЕНО
91 (57)
0.61

ОПИСАНІЕ

Томской губерніи.

Ф. 4048 II (191)
67/99
Проверено 1937 г.

ПЕТРОГРАДЪ.
Типографія «Содружество», Гончарная 24.
1916 г.

Дозволено военной цензурой, февраль 1917 г.

ГОСУДАРСТВ. ПУБЛИЧНАЯ
ИСТОРИЧЕСКАЯ
БИБЛИОТЕКА
531162

Оглавленіе.

	Стр
Что нужно знать ходокамъ, желающимъ искать землю въ Томской губерніи	5
Общія свѣдѣнія о Томской губерніи	8
Центральная населенная часть Томской губерніи	9
Свободныя для заселенія мѣста Томской губерніи	12
Сѣверная тайга	—
Таежныя почвы	16
Климатъ	17
Орошеніе. Животный міръ тайги	—
Населеніе тайги	19
Хозяйственная дѣятельность таежныхъ засельщиковъ	21
Таежные промыслы	30
Каинскій уѣздъ	35
Томскій уѣздъ	39
Маріинскій уѣздъ	43
Горный переселенческій фондъ Томской губерніи	47
Строеніе поверхности и рѣки Алтая	—
Климатъ, почвы и орошеніе Алтая	50
Растительность и животный міръ Алтая	51
Горный промыслъ на Алтаѣ	53
Заселеніе Алтая	55
Южная горная часть Маріинскаго уѣзда	57
Кузнецкій уѣздъ	61
Бійскій уѣздъ	64
Змѣиногорскій уѣздъ	67

Описаніе Томской губерніи.

Что нужно знать ходокамъ, желающимъ искать землю въ Томской губерніи.

При намѣреніи переселиться въ Томскую губернію, надо твердо помнить, что лучшія мѣста ея, которыя такъ привлекали переселенцевъ изъ Европейской Россіи, за послѣднія десять лѣтъ уже всѣ заняты.

Богатыя степи Барнаульскаго, Бійскаго, Змѣиногорскаго и Каинскаго уѣздовъ и центральная лѣсо - степная полоса губерніи по обѣ стороны Сибирской желѣзной дороги верстъ на 50—100, не могутъ болѣе принять новоселовъ. Поэтому въ этой книжкѣ о заселенныхъ мѣстахъ будетъ сказано немного, чтобы можно было судить, кто и какъ живетъ по сосѣдству съ тѣми мѣстностями, гдѣ предлагаются для заселенія новыя земли.

Прежде, чѣмъ ѣхать въ тотъ или другой уѣздъ Томской губерніи, надо внимательно прочитать эту книжку, гдѣ описываются разныя части губерніи, сообразить какая мѣстность будетъ болѣе подходящей, посмотрѣть приложенную въ концѣ карту, на которой указано, въ какомъ размѣрѣ и гдѣ дается отъ правительства переселенцамъ ссудная денежная помощь на устройство хозяйства, такъ какъ чѣмъ труднѣе мѣстность для устройства, тѣмъ ссуды дается больше.

Никогда не слѣдуетъ отправляться осматривать далекія мѣста, не поговоривъ съ переселенческимъ чинов-

никомъ, мѣстожительство котораго обозначено при описаніи каждаго подрайона или уѣзда: необходимо узнать точно, какіе участки свободны, кратчайшую дорогу къ нимъ, а иначе много труда и времени можетъ быть затрачено зря.

На линіи желѣзной дороги, въ предѣлахъ Томской губерніи, переселенческіе чиновники или врачебно-продовольственные пункты (на которыхъ тоже даются всякія указанія ходокамъ) находятся на слѣдующихъ станціяхъ: Татарская, Ново-Николаевскъ, Тайга, Маріинскъ и Томскъ. Въ Томскѣ находится канцелярія Завѣдывающаго переселенческимъ дѣломъ въ Томской губерніи.

Надо твердо помнить, что въ Томской губерніи остались свободными очень удаленныя отъ желѣзныхъ дорогъ, трудныя для заселенія мѣста, на которыхъ нельзя надѣяться на успѣхъ слабымъ семьямъ; только семьи, имѣющія нѣсколько годныхъ работниковъ и достаточныя денежныя средства (отъ 400—500 рублей), смогутъ преодолѣть всѣ трудности устройства. Почти не осталось такихъ мѣстъ, чтобы можно было косить сѣно и пахать землю безъ предварительной расчистки земли изъ-подъ лѣса, а на расчистку требуется два-три года, а то и больше, смотря по мѣстности. Кромѣ того, урожай получается на новыхъ земляхъ не съ перваго года, поэтому нѣсколько лѣтъ до своего урожая придется хлѣбъ покупать. Правительственная ссуда на домообзаводство только тогда пойдетъ на пользу, если у новосела есть свои деньги, такъ какъ ссуда дается въ помощь для домообзаводства, а не на полное заведеніе хозяйства.

При описаніи различныхъ мѣстъ губерніи, отведенныхъ для переселенія, указаны существующіе тамъ промыслы именно потому, что на первыхъ порахъ нельзя всю

надежду возлагать на одну пашню, а для поддержанія хозяйства полезно, осмотрѣвшись на новомъ мѣстѣ, заняться и другими дѣлами, которыя часто могутъ обезпечить хозяина скорѣе и легче, чѣмъ пашня.

Въ особенности большимъ подспорьемъ переселенцу будетъ всякое ремесло; въ ремесленникахъ Сибирь очень нуждается; кузнецы, плотники, портные, сапожники, шимокаты, овчинники и пр. могутъ разсчитывать на хорошій заработокъ даже въ самыхъ глухихъ деревняхъ и поселкахъ и всюду будутъ желанными гостями.

Общія свѣдѣнія о Томской губерніи.

Томская губернія протянулась съ сѣвера на югъ на 2000 верстъ, а съ запада на востокъ свыше 1000 верстъ. Ясно, что на такомъ большомъ протяженіи въ отдѣльныхъ частяхъ губерніи должна быть большая разница въ климатѣ, въ качествѣ земель, растительности и проч. Объѣзжая Томскую губернію можно встрѣтить, и высокія горы и безконечныя безлѣсныя степи, и сплошные дремучіе лѣса. Поэтому и описаніе губерніи приходится дѣлать по полосамъ: сѣверной (лѣсной или таежной), средней (степной и лѣсо-степной) и южной (горной). Между сѣверомъ и югомъ губерніи разницы, пожалуй, не меньше чѣмъ, напримѣръ, между губерніями Тверской и Волынской по климату, по характеру поверхности и по занятіямъ населенія.

Вся губернія дѣлится въ административномъ отношеніи на 7 уѣздовъ: Томскій (съ Нарымскимъ краемъ), Маріинскій, Каинскій, Кузнецкій, Барнаульскій, Бійскій и Змѣиногорскій, а уѣзды на участки крестьянскихъ начальниковъ и подрайоны, которыми завѣдуютъ на правахъ крестьянскихъ начальниковъ—переселенческіе чиновники.

При описаніи каждой изъ трехъ основныхъ полосъ губерніи будетъ указываться, какіе уѣзды или части ихъ входятъ въ ту, или иную полосу губерніи.

Томскую губернію съ запада на востокъ, почти посерединѣ, перерѣзываетъ Сибирская желѣзная дорога, а съ

сѣвера на югъ по губерніи протекаетъ большая судоходная рѣка Обь. Въ настоящее время построены еще новыя желѣзныя дороги: 1) отъ ст. Татарской на югъ по степямъ до г. Славгорода (Кулундинская жел. дор.); 2) отъ ст. Новониколаевска на рѣкѣ Оби, тоже на югъ до городовъ Барнаула и Бійска съ продолженіемъ черезъ Змѣиногорскій уѣздъ до губернскаго города сосѣдней губерніи—Семипалатинска (на р. Иртышѣ) и 3) отъ ст. Юрги до с. Кольчугина также на югъ къ каменно-угольнымъ копямъ.

На прилагаемой въ концѣ этой книжки картѣ перечисленныя желѣзныя дороги и рѣка Обь ясно видны. По этимъ путямъ ходоку легко проѣхать теперь въ любую часть губерніи и можно разобраться по картѣ, гдѣ находится каждая изъ описываемыхъ ниже мѣстностей.

Центральная населенная часть Томской губерніи.

Желѣзныя дороги и рѣка Обь пролегаютъ по центральной (средней) части губерніи, которая представляетъ изъ себя, за малыми исключеніями, огромную равнину степного или лѣсо-степного характера, занятую сплошь населеніемъ. Ходоку по этимъ путямъ и въ прилегающей къ нимъ мѣстности, отъ 50 до 150 верстъ по обѣ стороны, не найти свободныхъ мѣстъ для водворенія, развѣ только можно попытаться получить въ какомъ либо селеніи пріемный приговоръ. Крестьяне въ средней полосѣ губерніи не только старожилы, но и новоселы, зажиточные, имѣютъ большія запашки земли и много скота. Земли здѣсь плодородныя, похожія на россійскій черноземъ; на нихъ высѣваются и хорошо родятся пшеница, овесъ и ячмень; въ южныхъ частяхъ средней полосы гу-

берніи вызрѣваютъ просо, подсолнухъ и гречиха, а изъ овощей арбузы и дыни. Климатъ умѣренный, немного засушливый. Правда зимы здѣсь суровыя, какъ вездѣ въ Сибири, но за то лѣто жаркое, а весна и осень благопріятныя для посѣвовъ. Утренники весенніе и осенніе хотя и бываютъ, но довольно рѣдко, и жители такъ разсчитываютъ время посѣва, что хлѣба страдаютъ отъ заморозковъ рѣдко.

Въ центральную лѣсо-степную и степную полосы Томской губерніи входятъ: весь Барнаульскій уѣздъ, южная половина Каинскаго и Томскаго уѣздовъ къ югу отъ линіи, проведенной на картѣ, примѣрно верстъ на 70 выше (къ сѣверу) отъ Сибирской желѣзной дороги; сѣверо-западныя части уѣздовъ Змѣиногорскаго и Кузнецкаго и западная часть Бійскаго уѣзда и, наконецъ, узкая полоса, верстъ на 70 по обѣ стороны желѣзной дороги, въ Маріинскомъ уѣздѣ.

Въ виду легкости устройства въ этихъ мѣстахъ правительство съ нѣкоторыхъ поръ прекратило выдачу домообзаводственныхъ ссудъ переселенцамъ, которымъ удается получить иногда здѣсь землю на случайно освободившихся мѣстахъ.

Въ нѣкоторыхъ частяхъ заселенной площади Томской губерніи, борьба человѣка съ сибирской тайгой еще только заканчивается. Старожилы еще могутъ поразсказать, что тутъ и тамъ дремучіе лѣса и сибирскій холодъ не такъ давно препятствовали развитію хлѣбопашества. Теперь, проѣзжая по этимъ мѣстамъ, видишь лишь небольшія рощицы въ видѣ остатковъ лѣса и безконечные пашни и луга; съ уничтоженіемъ лѣсовъ высыхаютъ болота и климатъ мѣняется къ лучшему изъ года въ годъ. Здѣсь ходокъ мимоѣздомъ можетъ видѣть, что сдѣлали че-

ловѣческій трудъ и терпѣніе изъ дѣвственной пустыни, бывшей тутъ 40—50 лѣтъ тому назадъ.

Несомнѣнно черезъ нѣсколько десятковъ лѣтъ площадь пашенъ въ Томской губерніи еще значительно увеличится путемъ уничтоженія лѣсовъ и превращенія въ лѣсо-степь новыхъ почти нетронутыхъ человѣкомъ дикихъ и суровыхъ таежныхъ и горныхъ окраинъ губерніи, описаніе которыхъ будетъ сейчасъ приведено.

Свободныя для заселенія мѣста Томской губерніи.

Такъ какъ лежащая на сѣверъ отъ упомянутой богатой мѣстности низменная «тайга» Томской губерніи и южный горный уголъ ея, называемый «Горнымъ Алтаемъ», являются въ настоящее время *единственными* въ губерніи свободными фондами для заселенія переселенцами, то эти мѣста описываются болѣе подробно, чтобы для читателя этой книжки, преимущественно ходока или переселенца,—было возможно составить себѣ вполнѣ ясное и подробное представленіе о нихъ.

I. Сѣверная тайга.

Приблизительно $^1/_3$ всего пространства Томской губерніи, по сѣвернымъ частямъ уѣздовъ Каинскаго, Томскаго и Маріинскаго, занята сплошными лѣсами, кое-гдѣ заболоченными, по сибирски называемыми «тайгой».

Отъ линіи Сибирской желѣзной дороги таежная полоса губерніи начинается въ 70 — 100 верстахъ къ сѣверу.

Характеръ мѣстности сѣверной Томской тайги довольно однообразный: это совершенно плоская равнина съ слабыми увалами и возвышенностями по берегамъ рѣкъ и рѣчекъ, во множествѣ протекающихъ по тайгѣ, и съ обширными заболоченными пространствами между этими прирѣчными возвышенностями.

Вся огромная, въ нѣсколько милліоновъ десятинъ, площадь равнинной тайги покрыта густымъ лѣсомъ. Большая часть сухихъ увалистыхъ мѣстъ при рѣчкахъ и между болотъ заросли березой (по сибирски такія мѣста называются «бѣльниками») и осиной. Тѣ мѣста, гдѣ эти лѣса нѣсколько разрѣжаются и даютъ доступъ солнечнымъ лучамъ къ почвѣ, которая въ такихъ случаяхъ густо заростаетъ травой, называются по сибирски «еланями» и «рѣдинами».

Переселенческіе участки нарѣзаются въ тайгѣ съ такимъ разсчетомъ, чтобы въ каждый участокъ попала часть рѣчекъ, хотя бы небольшихъ, съ прибрежными увалистыми высокими еланями и рѣдинами, на которыхъ первые жители могли-бы кое-что посѣять и накосить корму для скота.

Все остальное пространство тайги, за исключеніемъ бѣльниковъ, покрыто густыми зарослями хвойныхъ лѣсовъ, главнымъ образомъ, пихты, ели и сосны, а по болотистымъ низинамъ—кедра, съ большой примѣсью березы и осины, и непроходимой чащей всевозможныхъ кустарниковъ (черемуха, калина, таволга, шиповникъ, крушина, смородина, жимолость и пр.). По такому лѣсу всюду встрѣчается масса поваливпагося сухого подгнившаго лѣса («заломы»), затрудняющаго передвиженіе не только конное, но даже кое-гдѣ и пѣшее.

Мѣстами эти густыя заросли выгорѣли при бывшихъ большихъ лѣсныхъ пожарахъ и оголенныя отъ лѣса пространства, «гари», являются часто на ряду съ увалистыми бѣльниками и рѣдинами тоже удобными мѣстами для образованія переселенческихъ участковъ, такъ какъ расчистка на гаряхъ пашни и сѣнокоса требуетъ сравнительно немного труда.

Вся «тайга» въ нетронутомъ человѣкомъ видѣ, густо заростаетъ лѣтомъ высокими, въ 2 арш. и болѣе травами.

Работы по образованію участковъ въ тайгѣ.

Тутъ встрѣчаются: папоротникъ, осока разныхъ видовъ, дягиль, молочайникъ, бодягъ и друг. травы, мало полезныя въ особенности въ сухомъ видѣ для корма скота.

Густой травяной и лиственный покровъ вмѣстѣ съ массой упавшаго лѣса плотно закрываетъ почву отъ согрѣвающихъ солнечныхъ лучей и способствуетъ образованію сырости, а въ нѣкоторыхъ мѣстахъ даже мерзлоты. Часто, въ особености въ дождливое лѣто, можно подумать, что вся тайга покрыта сплошнымъ болотомъ: такъ плохо испаряется попавшая на землю влага и скопляется въ каждой ничтожной впадинѣ. Но стоитъ срубить лѣсъ или пройти по этому мѣсту лѣсному пожару, чтобы мѣстность въ одно лѣто высохла. Быстро высыхаютъ даже завѣдомыя болота и кочкарники, казавшіеся непроходимыми топями до уничтоженія лѣса.

Свѣжая гарь въ тайгѣ.

На многихъ открытыхъ мѣстахъ, а также тамъ, гдѣ нѣсколько лѣтъ жили люди, пуская вокругъ своего жилья «палы» и выгоняя скотъ уничтожали изъ года въ годъ буйную таежную травяную заросль, тамъ картина значительно мѣняется и появляются виды полезныхъ травъ,

какъ то: пырей, клеверъ, тимофеевка, костеръ, лисій хвостъ и др., дающія хорошее сѣно. Влага въ почвѣ быстро испаряется и болота исчезаютъ въ одно—два лѣта.

Таежныя почвы.

Почвы въ сѣверной низинной тайгѣ состоятъ изъ всевозможныхъ оттѣнковъ глинъ съ примѣсью въ верхнихъ слояхъ тонкаго слоя перегноя. Рѣже встрѣчаются почвы песчаныя и супеси. Подпочвой всюду служитъ глина. Въ мѣстахъ давно открытыхъ для солнца—по еланямъ, рѣдинамъ и старымъ гарямъ—почвенный слой состоитъ изъ суглинковъ болѣе темной окраски съ болѣе мощнымъ слоемъ перегноя по поверхности. Чѣмъ гуще тайга, тѣмъ почвы свѣтлѣе и хуже, такъ какъ содержатъ больше такъ называемаго «подзола»—сѣрой разсыпчатой глины. Въ самыхъ темныхъ сырыхъ мѣстахъ тайги часто совсѣмъ нѣтъ темнаго почвеннаго слоя. Оподзоленныя и въ особенности чисто подзольныя почвы требуютъ нѣсколько лѣтъ воздѣйствія солнечныхъ лучей и удобренія, чтобы стать годными для посѣва хлѣбовъ.

Таежныя суглинистыя почвы еланей и старыхъ гарей почти немедленно по заселеніи и вспашкѣ ихъ начинаютъ давать хорошіе урожаи хлѣбовъ, въ особенности, если новоселъ сумѣлъ выбрать соотвѣтствующія сѣмена и примѣниться къ мѣстнымъ условіямъ вспашки, времени посѣва и проч.

На подзолистыхъ же почвахъ по мѣстамъ, расчищеннымъ изъ подъ густого лѣса, слѣдуетъ первые годы избѣгать посѣва хлѣбовъ. Необходимо нѣсколько лѣтъ пользоваться расчистками для пастьбы скота или для сѣнокоса, дать такимъ образомъ созрѣть почвѣ подъ солнечными лу-

чами и тогда уже приступать къ запашкѣ, пользуясь указаніями и опытомъ мѣстныхъ старожиловъ и правительственныхъ инструкторовъ по полеводству при выборѣ сорта сѣмянъ и способовъ разработки пашни.

Государств. публичная историческая библиотека
531162
67199

Климатъ.

Въ тайгѣ, закрывшей на тысячи квадр. верстъ землю отъ лучей солнца, всюду чувствуется сырость, прохлада. Ясно, что такіе обширные лѣса не могутъ не вліять на климатъ, который отличается большой суровостью, обильными дождями лѣтомъ, крайне затрудняющими уборку сѣна и хлѣба, и необыкновенно глубокими снѣгами зимой. Снѣгъ держится весной на 2—3 недѣли дольше, чѣмъ въ сосѣднихъ степныхъ мѣстахъ. Въ то время какъ въ степи и лѣсо-степи даже такіе нѣжные хлѣба, какъ пшеница, рѣдко страдаютъ отъ холодовъ, въ тайгѣ, въ особенности въ глубинѣ ея, не рѣдкость, что холодные инеи и утренники въ началѣ іюня мѣсяца, съ весны, и въ началѣ августа, къ осени, повреждаютъ посѣвы даже болѣе выносливыхъ хлѣбовъ: ржи, ячменя и овса.

Орошеніе. Животный міръ тайги.

Вслѣдствіе такого обилія влаги, въ тайгѣ образуется масса заболоченностей и прямо болотъ, дающихъ начало большому числу ручьевъ, медленно пробирающихся въ чащѣ лѣса. Ручьи соединяются въ небольшія рѣчки, которыя изрѣзываютъ всю Томскую тайгу во всѣхъ направленіяхъ, затрудняя и безъ того нелегкое передвиженіе по ней.

Фундаментальная библиотека

Сливаясь эти рѣчки образуютъ цѣлый рядъ болѣе значительныхъ рѣкъ. Изъ нихъ вблизи мѣстъ заселяемыхъ въ тайгѣ, находятся въ Каинскомъ уѣздѣ: Тара, Тартасъ, Омь; въ Томскомъ — Шегарка, Чая, Чулымъ; въ Маріинскомъ уѣздѣ — притоки Чулыма Тяжинъ, Четь и др. По нѣкоторымъ изъ названныхъ рѣкъ возможенъ сплавъ лѣса и даже судоходство: по р. р. Чаѣ и Чулыму существуетъ правильное пароходное движеніе,

Берегъ таежной рѣчки.

поставленное Переселенческимъ Управленіемъ для обслуживанія образованныхъ по этимъ рѣкамъ переселенческихъ поселковъ.

Менѣе значительныя рѣчки—притоки упомянутыхъ рѣкъ—завалены во многихъ мѣстахъ упавшимъ лѣсомъ и трудно проѣзжи даже въ маленькихъ лодкахъ.

Въ рѣкахъ водится много рыбы, добыча которой производится прибрежнымъ населеніемъ, какъ для собственнаго потребленія, такъ и для продажи.

По таежнымъ рѣчкамъ и сосновымъ борамъ встрѣчаются до сихъ поръ въ изобиліи разные пушные звѣри и дичь (лось, медвѣдь, горностай, бѣлка, глухарь, рябчикъ, всевозможныя породы утокъ и пр.). Охота по нимъ является и до сихъ поръ важнымъ подспорьемъ въ хозяйствѣ таежныхъ обитателей.

Въ тайгѣ въ лѣтнія жары появляются тучи комаровъ, слѣпней, оводовъ и мошки, называемыхъ сибиряками общимъ именемъ «гнуса». Этимъ гнусомъ полна вся тайга, въ особенности первую половину лѣта. «Гнусъ» положительно отравляетъ всякое существованіе въ тайгѣ, заставляя человѣка закрывать лицо густыми волосяными сѣтками и производить полевыя работы преимущественно ночами въ дыму костровъ. Въ нѣкоторыхъ, болѣе болотистыхъ частяхъ сѣверной тайги гнусъ является серьезнымъ препятствіемъ къ разведенію скота.

Населеніе тайги.

Въ эти лѣсныя дебри, несмотря на ихъ непривѣтливость, давно проникъ смѣлый сибирякъ и повелъ упорную борьбу съ суровой природой. Загоняла сюда людей жажда легкой наживы за счетъ безконечныхъ богатствъ тайги (звѣрь, птица, рыба и пр.). И до сихъ поръ можно встрѣтить въ глухой тайгѣ заимки и цѣлыя деревни, жители которыхъ существуютъ исключительно охотничьимъ и рыболовнымъ промыслами, да добычей кедровыхъ орѣховъ. Мало по малу нѣкоторые изъ этихъ жителей стали заниматься разведеніемъ скота въ большихъ размѣрахъ, чѣмъ это требовалось условіями охотничьей жизни, и, наконецъ, хлѣбопашествомъ. Первые засельщики тайги — промышленники и бѣжавшіе отъ преслѣдованій расколь-

ники (кержаки) заняли лучшія мѣста тайги по берегамъ рѣчекъ съ «еланными» сухими и чистыми долами и своей хозяйственной дѣятельностью, а также и помощью огня, постепенно расширяли природныя чистыя мѣста, отодвигая, такъ сказать, тайгу дальше на сѣверъ.

Къ заимочникамъ мало по малу приселились другіе жители изъ тѣхъ сибирскихъ селъ, въ которыхъ становилось (или казалось, что становилось) тѣсно отъ многолюдства.

Медленно, шагъ за шагомъ, съ рѣчки на рѣчку, глубже и глубже въ тайгу забирался сибирякъ. Когда правительство стало искать въ тайгѣ земли для переселенія, то естественно прежде всего обратило вниманіе на такія заимки и выселки и сосѣднія съ ними разрѣженныя части тайги, и рядомъ съ заимками немногочисленныхъ старожиловъ и инородцевъ возникли и быстро разрослись переселенческіе поселки.

Старинное населеніе сѣверной тайги,—инородцы—остяки, частью русѣютъ и сливаются съ русскими пришельцами, частью уходятъ по мѣрѣ появленія русскихъ еще дальше на сѣверъ. Теперь даже по самымъ сѣвернымъ рѣкамъ Томской губерніи, каковы р. р. Васъюганъ и Тымъ (лѣвый и правый притоки Оби—см. на картѣ) можно встрѣтить русскихъ засельщиковъ изъ сибиряковъ старожиловъ и наиболѣе смѣлыхъ изъ переселенцевъ (главнымъ образомъ выходцевъ изъ Вятской и Пермской губерній).

Поселились люди по собственному почину (безъ содѣйствія правительства) въ такихъ мѣстахъ, куда проѣхать возможно только саннымъ путемъ зимой, за сотни верстъ отъ городовъ и желѣзной дороги.

Образованіе переселенческихъ участковъ и самое переселеніе въ тайгѣ идетъ медленно по той причинѣ, что, чѣмъ дальше на сѣверъ, чѣмъ глубже въ тайгу, тѣмъ труднѣе оборудовать новые поселки дорогами, тѣмъ меньше надежды на успѣшность хлѣбопашества—главнаго занятія русскаго переселенца.

Въ настоящее время работы по образованію переселенческихъ участковъ не пошли дальше рѣкъ—Тары въ Каинскомъ уѣздѣ, р. Чаи въ Томскомъ и р. Чулыма въ Маріинскомъ уѣздахъ. Обширныя таежныя пространства къ сѣверу отъ этихъ рѣкъ являются земельнымъ запасомъ для будущаго переселенія.

Хозяйственная дѣятельность таежныхъ засельщиковъ.

Полезно въ краткихъ чертахъ познакомить читателя съ тѣмъ, какъ устраиваются и живутъ таежные засельщики. Если проѣхать по переселенческимъ поселкамъ и старожильческимъ заимкамъ и деревнямъ въ тайгѣ, то невольно бросается въ глаза громадная разница въ зажиточности жителей тѣхъ и другихъ и сразу же обращаетъ на себя вниманіе особенное, сравнительно съ новоселами обиліе у старожиловъ скота, сѣнокосныхъ угодій и малые размѣры пашни: новоселы, прибывшіе недавно съ родины, гдѣ они изстари занимались хлѣбопашествомъ, всѣ силы употребляютъ, чтобы и тутъ, въ сѣверной тайгѣ, возможно скорѣе завести себѣ пашню, посѣять хлѣбъ и часто терпятъ неудачи и даже разоряются. Старожилы и тѣ переселенцы, которые повдумчивѣе относятся къ дѣлу, не спѣшатъ заводить большія запашки, зная хорошо, по опыту, что пашня въ тайгѣ не накормитъ до сыта, да и нельзя ее завести сразу въ большомъ количествѣ, такъ

какъ обычно чистаго мѣста едва достаточно для помѣщенія на немъ двора съ огородомъ, часто же и для двора требуется расчистить мѣсто изъ подъ крупнаго лѣса.

Завезя еще по снѣгу на избранное мѣсто въ тайгѣ достаточный запасъ хлѣба, заимочникъ ранней весной начинаетъ постройку временной избы на скорую руку изъ растущаго тутъ же лѣса и производить расчистку не-

Начало поселка въ Томской тайгѣ.

большой площади среди рѣдкаго по возможности лѣса или гари, на болѣе или менѣе возвышенномъ мѣстѣ съ скатомъ къ рѣкѣ или ручью. Весной на расчищенномъ мѣстѣ загораживается небольшая площадь, которая засаживается картофелемъ и рѣпой, а лѣсъ, окружающій дворъ, а также на томъ мѣстѣ, гдѣ предполагается въ будущемъ пашня, подсочивается, т. е. на каждомъ деревѣ обрубается кольцеобразно кора, чтобы лѣтомъ лѣсъ за-

сохъ; путемъ подсушки лѣса освѣтляются безъ большого труда значительныя пространства земли и затѣмъ медленно, по мѣрѣ силъ и возможности, лѣсъ срубается или корчуется (болѣе мелкія деревья).

Корчевка требуетъ большой снаровки и много труда. Сибиряки рѣдко корчуютъ сырорастущій, крупный лѣсъ; пни такого лѣса по вырубкѣ оставляются обычно на мѣстѣ, пашня и сѣнокосъ производится первое время между пнями, хотя это и затрудняетъ работу. Въ 3—5 лѣтъ такіе пни подгниваютъ и тогда съ небольшими усиліями удаляются съ пашни. Выгода такой медленной расчистки помимо дешевизны еще та, что всѣ перегнившіе корни деревьевъ съ жирными частями почвы между ними остаются на мѣстѣ, что, по словамъ старожиловъ, значительно сохраняетъ плодородность земли. Конечно, при тонкомъ почвенномъ слоѣ перегноя это соображеніе очень основательно: при сплошной корчевкѣ, въ особенности машиннымъ способомъ, при удаленіи свѣже-выкорчеванаго пня съ корневищемъ и послѣдующемъ его сжиганіи много цѣнныхъ частей почвы пропадаетъ, а вмѣсто нихъ выворачивается на поверхность земли глинистая подпочва, что не можетъ быть полезно для пашни.

Затѣмъ корчевка сырого лѣса средней густоты и возраста обходится отъ 100—150 рублей за десятину, значитъ, чтобы расчистить площадь въ 4—5 десятинъ, надо имѣть капитала 500—600 рублей. Но такъ какъ почти такую же сумму денегъ надо издержать на устройство хозяйства, пріобрѣтеніе живого и мертваго инвентаря и пропитаніе семьи первые два—три года жизни въ тайгѣ, то естественно, что средняя крестьянская семья быстро корчевать лѣсъ не можетъ, и обычно прибѣгаетъ къ сибирскому способу очистки пашенъ съ помощью подсочки де-

ревьевъ, тѣмъ болѣе, что большие надежды на урожай на тѣхъ освѣтленныхъ подсочкой въ теченіе нѣсколькихъ лѣтъ мѣстахъ, гдѣ солнечные лучи успѣли прогрѣть сырую таежную почву, а путемъ ежегодной пастьбы скота уничтожаются сорныя травы, забивающія всходы хлѣбовъ при первыхъ посѣвахъ.

Скотъ хорошій помощникъ человѣка въ тяжелой ра-

Уборка лѣса послѣ карчевки.

ботѣ обращенія тайги въ пашню и сѣнокосъ; безъ достаточнаго количества скота никакими силами не побѣдить могучей таежной растительности; сколько и какъ хорошо не очищай лѣсъ и высокія таежныя травы, лѣсная поросль и сорныя травы съ необыкновенной силой надвигаются на труды человѣка, всходы хлѣбовъ заростаютъ «осотомъ» и никакой полкой не спасти урожая. Нѣсколько же головъ крупнаго и десятокъ мелкаго скота быстро

отаптываютъ обширную мѣстность вокругъ избы новосела. Обыкновенно, чтобы скотъ не разбредался по безконечной тайгѣ, въ которой ему всегда грозитъ опасность потеряться и попасться хищному звѣрю (медвѣдей очень много въ Сибири), таежные жители въ первую очередь устраиваютъ «поскотину», т. е. нарубленными тутъ же жердями огораживаютъ значительное пространство тайги. Внутри такой огорожи легче найти скотину, загнать домой въ случаѣ нужды, и скотъ, не разбредаясь по лѣсу, скорѣе и лучше отаптываетъ сорныя травы, моховыя кочки и т. д.

Не всякая лошадь или корова можетъ выдержать таежную жизнь. Напримѣръ, степныя лошади не могутъ привыкнуть къ таежной сырости и «гнусу», не дающему покоя ни днемъ, ни ночью. Не годится на первыхъ порахъ въ тайгѣ до уничтоженія лѣсныхъ «заломовъ» (груды павшаго лѣса) слишкомъ крупный и грузный скотъ, такъ какъ онъ не можетъ во время пастьбы перепрыгивать черезъ павшія сучковатыя деревья такъ же легко, какъ это дѣлаетъ таежный малорослый скотъ мѣстныхъ старожиловъ, и часто погибаетъ въ болотистыхъ лѣсныхъ заломахъ. Поэтому всегда лучше пріобрѣтать скотъ у мѣстныхъ жителей, тѣмъ болѣе, что хотя здѣшнія лошади мелки, но зато необыкновенно выносливы и привычны ходить подъ вьюкомъ, что совершенно неизбѣжно въ тайгѣ на первыхъ порахъ, а коровы при маленькомъ ростѣ и небольшой удойности даютъ молоко жирное и густое. Заведя нѣсколько головъ лошадей и коровъ таежникъ не только ускоряетъ очистку таежныхъ зарослей, но и имѣетъ съ первыхъ же мѣсяцевъ жизни въ тайгѣ доходъ какъ въ видѣ прилода, такъ и въ видѣ получаемаго отъ коровъ молока и масла, которыя имѣютъ вѣрный

сбытъ. Одна корова даетъ въ годъ масла на сумму 40—50 рублей.

Но, къ сожалѣнію, въ нѣкоторыхъ мѣстахъ тайги много скота завести съ первыхъ же лѣтъ водворенія нельзя. Дѣло въ томъ, что въ Сибири зима очень продолжительна и скотъ приходится держать въ стойлѣ на сѣнѣ 6—7 мѣс. въ году. Запасти для скота достаточно корму на зиму не легко, пока не расчищено большихъ сѣнокосовъ. Во многихъ мѣстахъ Томской сѣверной тайги, въ особенности въ Маріинскомъ уѣздѣ, природныхъ сѣнокосныхъ мѣстъ почти нѣтъ. Приходится накашивать сѣно на небольшихъ лѣсныхъ полянкахъ, а ихъ мало. Затѣмъ въ виду дождливыхъ лѣтъ сѣно трудно высушить: просушка его производится не на землѣ, а на особо устроенныхъ изъ жердей загорожахъ и складывается сѣно особымъ образомъ въ небольшіе стога на помостахъ и съ полой серединой, иначе сѣно загниваетъ; все это затрудняетъ заготовку корма на зиму. Только съ освѣтленіемъ большого пространства тайги подсочкой и вырубкой, когда таежная сырость начнетъ пропадать, можно убирать сѣно безъ описанныхъ выше предосторожностей. Тогда постепенно можно увеличить количество скота и подумать объ улучшеніи его породы.

Въ заботахъ о постройкѣ дома, двора, «поскотины» и въ работѣ по освѣтленію мѣста, избраннаго для жительства въ тайгѣ, проходитъ почти все лѣто. Сѣять хлѣбъ первый годъ устройства въ тайгѣ удается рѣдко. Иногда окажется возможнымъ заарендовать по близости годную для пашни землю у старожиловъ или давно поселившихся новоселъ. Аренда земли въ такихъ случаяхъ конечно очень полезна, тѣмъ болѣе, что обходится довольно дешево 1—4 руб. за десятину. Вмѣсто аренды среди таеж-

никовъ часто практикуется уходъ въ ближайшій хлѣбородный районъ на полевыя работы къ старожиламъ, причемъ плата за рабочія руки въ страду обычно очень высока до 1 руб. 50 коп.—2 руб. поденщины въ среднемъ. Если районъ работъ недалекъ и если условиться получить плату за трудъ не деньгами, а частью урожая—хлѣбомъ и соломой, то такимъ путемъ можно запасти для себя хлѣбъ и для скота кормъ на зиму. Зимой легко его доставить даже въ самыя недоступныя лѣтомъ мѣста тайги.

Года два поработать у старожиловъ въ ближайшихъ къ тайгѣ мѣстностяхъ очень полезно еще и для того, чтобы присмотрѣться къ пріемамъ сибирскаго хозяйства, узнать особенности климата, свойства почвъ и получить другія необходимыя свѣдѣнія по веденію хозяйства. Нельзя свои привычки и способы обработки земли примѣнять на новыхъ мѣстахъ. Напримѣръ, въ Сибири, на таежныхъ земляхъ, вспашка, оказывается, должна быть мелкая, часто не глубже 1—1½ верш. и обязательна подготовка земли для посѣва яровыхъ съ осени. Важно знать мѣсто: на однихъ мѣстахъ совершенно безполезно сѣять озимый хлѣбъ, потому что онъ обязательно вымерзнетъ въ жестокіе зимніе морозы, а въ другихъ потому, что всѣ озими сгніютъ подъ глубокими снѣгами. Новоселы часто дѣлаютъ ошибки въ своихъ первыхъ шагахъ по хозяйству: навезутъ съ родины испытанныхъ тамъ сѣмянъ, вырастетъ хлѣбъ чуть не въ два роста человѣка, а зерна нѣтъ —хлѣбъ нѣжится до самыхъ морозовъ и погибаетъ.

Трудно коротко разсказать о томъ, какъ надо вести хозяйство въ разныхъ мѣстахъ Сибири, сѣять хлѣбъ, ростить скотину. Все это новоселу надо узнать на мѣстѣ и только хорошо узнавъ все, что нужно, отъ мѣстныхъ жи-

телей и крѣпко ставъ на ноги можно осторожно попытаться улучшить дѣло, пользуясь при этомъ совѣтами агрономовъ, которыхъ правительство размѣстило по крупнымъ селеніямъ каждаго уѣзда.

Самой большой и частой ошибкой новыхъ переселенцевъ въ тайгѣ является ихъ упорное стремленіе основать все свое хозяйство на хлѣбопашествѣ. «Дѣды наши отъ земли кормились» говорятъ новоселы: «и мы другого ни-

Томскій у., Ново-Кусковская вол., хут. Воробьевскіе.—Группа хуторовъ.

чего не знаемъ и не можемъ знать». Такимъ чистымъ хлѣборобамъ въ тайгѣ никогда не устроиться сносно. Внимательное изученіе таежнаго хозяйства приводитъ къ выводу, что удачнѣе и богаче устраиваются въ тайгѣ тѣ изъ хозяевъ, которые кромѣ пашни завели скотоводство и занялись промыслами. Опросомъ таежныхъ жителей установлено, что однимъ земледѣліемъ живетъ и то съ горемъ пополамъ только, можетъ быть, малая часть ихъ, добрая же половина домохозяевъ занимается всѣмъ: и

земледѣліемъ, и промыслами, и скотоводствомъ, а цѣлая треть домохозяевъ совсѣмъ не занимается пашней и живетъ исключительно промысломъ и скотоводствомъ.

По обслѣдованіи хозяйства таежниковъ оказалось, что таежный крестьянинъ изъ давнихъ переселенцевъ имѣетъ годового дохода:

отъ пашни	50	руб.
„ скотоводства	80	„
„ промысловъ	170	„

А среди крестьянъ, поселившихся и проработавшихъ въ тайгѣ 15—20 лѣтъ, только половина хозяевъ имѣетъ пашню больше 3-хъ дес. на дворъ, другая же половина засѣваетъ меньше 3-хъ дес. на дворъ.

Ясно будетъ, почему такъ происходитъ, если припомнить, что было сказано о трудностяхъ расчистки полевой земли и о сыромъ холодномъ климатѣ въ таежной полосѣ Томской губерніи.

Кромѣ того, въ степной и лѣсо-степной полосѣ Томской губерніи, гдѣ населеніе живетъ, главнымъ образомъ, хлѣбопашествомъ, цѣны на хлѣбъ стоятъ обыкновенно очень низкія: напримѣръ, овесъ доходитъ часто до 30 коп. за пудъ, даже и дешевле, рожь и пшеница до 50 коп. При такихъ низкихъ цѣнахъ на хлѣбъ жить отъ пашни можно только засѣвая 10—15 дес. земли (если считать урожайность десятины около 70 пудовъ, то десятина дастъ, слѣдовательно, около 30—40 рублей валового дохода, а чистаго 15—25 руб.). Таежнику долго не разработать такой большой площади для пашни, а съ другой стороны въ тайгѣ болѣе часты случаи поврежденія хлѣбовъ заморозками, инеями и другими неблагопріятными условіями погоды, чего въ степи почти не бываетъ. Вотъ почему таежнымъ жителямъ не приходится надѣяться только на

свой хлѣбъ, а надо искать другихъ источниковъ существованія.

Большимъ подспорьемъ, какъ было упомянуто, является скотоводство въ тѣхъ частяхъ Томской тайги, гдѣ есть налицо благопріятныя условія, какъ, напримѣръ, въ Каинскомъ и Томскомъ уѣздахъ: здѣсь, какъ будетъ сказано ниже, скотъ легко обезпечить кормомъ на зиму и есть просторныя мѣста для выпасовъ. Но въ нѣкоторыхъ мѣстахъ этихъ уѣздовъ и, въ особенности, въ Маріинскомъ уѣздѣ сѣверная тайга лишена естественныхъ пастбищъ и сѣнокосовъ: и то и другое надо еще разработать изъ подъ лѣса; въ такихъ мѣстахъ приходится новоселамъ обратить все вниманіе на всякіе промыслы и отхожіе заработки.

Таежные промыслы.

Простѣйшій и доступный для каждаго новосела отхожійзаработокъ—на полевыхъработахъу старожиловъи на постройкахъ грунтовыхъ и желѣзныхъ дорогъ, которыхъ проводится въ Сибири съ каждымъ годомъ все больше и больше, широко развитъ среди таежныхъ сибиряковъ и новоселовъ и обычно приноситъ чистаго дохода за лѣто отъ 50 до 100 руб. на работника. Но такой отхожій заработокъ всегда требуетъ ухода далеко отъ своей работы по домашности и отъ расчистки лѣса въ самую нужную для этихъ работъ лѣтнюю пору. Тѣ новоселы, которые каждое лѣто уходятъ на заработки, невольно оставляютъ тайгу вокругъ своего двора въ ея дикомъ состояніи по много лѣтъ. Желательны промыслы у себя въ тайгѣ, дома, чтобы они не мѣшали лѣтнимъ работамъ по расчисткѣ тайги.

Здоровому рабочему человѣку можно найти достаточно заработка и на мѣстѣ вокругъ своей избы. Тайга

богата деревомъ, дичью, кедровымъ орѣхомъ и всевозможными видами ягодъ. Цѣны на лѣсъ и дрова растутъ въ Томской губерніи изъ года въ годъ, потому что лѣса въ степной и лѣсостепной частяхъ губерніи приходятъ къ концу и скоро тайга останется единственнымъ поставщикомъ лѣса на огромную площадь центральной, прилегающей къ желѣзнымъ дорогамъ части губерніи. Но сбытъ лѣса и дровъ возможенъ, конечно, лишь изъ недалекихъ отъ края тайги участковъ: за 30—40 верстъ доставить лѣсъ еще можно, но дальше уже становится невыгоднымъ, кромѣ, конечно, тѣхъ участковъ тайги, около которыхъ протекаетъ сплавная или судоходная рѣка.

На участкахъ, отстоящихъ дальше отъ рынковъ сбыта и большихъ рѣкъ, многіе изъ таежниковъ съ выгодой занимаются гонкой смолы, дегтя и выработкой изъ дерева разныхъ издѣлій (бондарныхъ, столярныхъ и др.). Если простой продажей лѣса и дровъ заработокъ за зиму въ среднемъ достигаетъ 50—60 руб., то издѣліемъ изъ дерева можно заработать вдвое больше. При чемъ всѣ эти промыслы чисто зимніе, значитъ не отрываютъ отъ хозяйственныхъ работъ въ лѣтнюю пору. Степныя села Сибири до сихъ поръ получаютъ деревянныя издѣлія изъ Вятской и другихъ губерній за тысячи верстъ и платятъ высокія цѣны изъ за дороговизны перевозки ихъ въ Сибирь. Это очень на руку каждому ремесленнику, который сможетъ поставить выработку этихъ издѣлій въ Сибири.

Въ осеннюю пору, когда полевыя работы закончены и зимними промыслами еще нельзя заняться изъ за отсутствія саннаго пути, таежники идутъ въ тайгу партіями и въ одиночку «кедровать». Кедровый орѣхъ, правда, родится не каждый годъ, но зато когда уродится, то развѣ

уже лѣнивая семья не наберетъ нѣсколькихъ десятковъ пудовъ орѣха, рыночная цѣна котораго доходитъ до 2—3 р. за пудъ. Сильная семья старожиловъ, приноровившихся къ этому дѣлу, въ урожайный годъ зарабатываетъ на орѣхѣ по нѣсколько сотъ рублей. Не было кажется случая въ Сибири, чтобы кедровый орѣхъ не находилъ сбыта по хорошей цѣнѣ. То же можно сказать и про ягоды: въ тайгѣ

Молотьба кедроваго орѣха.

очень много малины, смородины, въ особенности брусники. Въ августѣ бабы и ребятишки сборомъ ягодъ, также пользующихся большимъ спросомъ на рынкѣ, могутъ заработать и зарабатываютъ десятки рублей, въ особенности на брусникѣ.

На наиболѣе удаленныхъ въ тайгѣ участкахъ хорошо добываютъ ружьемъ и ловушкой рябчиковъ, бѣлокъ, со-

хатаго (лося) и другую дичь. Рябчиковъ и бѣлокъ, которыми въ особенности богата до сихъ поръ Томская тайга, охотники изъ крестьянъ набиваютъ сотни и сбываютъ на мѣстѣ пріѣзжимъ скупщикамъ по цѣнѣ за пару рябчиковъ 40—50 копеекъ и за бѣлку 30—40 копеекъ за штуку.

Одними этими таежными дарами много старожиловъ-сибиряковъ существуетъ безбѣдно, не зная до сихъ поръ

Дворъ усадьбы. Маріинскій у., Тюхтетская вол., пос. Пузановскій.

ни хлѣбопашества, ни батрачества. Конечно, таежный промыселъ требуетъ большой сноровки и знакомства съ мѣстностью, безъ чего легко и погибнуть въ тайгѣ, но вѣдь всякое дѣло требуетъ выучки. Не хуже сибиряковъ живутъ новоселы, переселившіеся изъ лѣсныхъ губерній (Вятской, Пермской и др.), которые поэтому быстро и хорошо устраиваются въ тайгѣ.

Рѣшительно всякое ремесло (портняжное, сапожное, кузнечное и другое) пользуется большимъ спро-

сомъ въ Сибири, бѣдной ремесленниками до сихъ поръ, и поэтому каждому, знающему какое либо ремесло, обезпеченъ зимній заработокъ, вполнѣ достаточный для прокормленія своей семьи даже при покупномъ хлѣбѣ.

Хорошій доходъ приносятъ таежнымъ жителямъ пасѣки, въ особенности, устроенныя на лѣсныхъ гаряхъ, зарастающихъ лѣтомъ цвѣтущими травами, съ которыхъ

Изба переселенца внутри. Маріинскій у., Краснорѣченская вол., пос. Пряниш-никовскій.

пчелы имѣютъ богатый взятокъ меду. Есть хозяйства, которыя добываютъ въ годъ по нѣсколько десятковъ пудовъ меду, а цѣна ему въ Сибири держится на мѣстѣ 8—10 рублей пудъ.

Какъ только ляжетъ зимній путь изъ большихъ городовъ и станцій Томской губерніи начинаютъ выѣзжать въ тайгу кущцы скупать дичь, орѣхъ, медъ, шкуры и пр. Поэтому обычно таежники свою добычу сами не везутъ ни-

куда и не безпокоятся о покупателѣ: онъ пріѣдетъ къ нимъ самъ и забереть съ благодарностью и по хорошимъ цѣнамъ все добытое за осень.

Для переселенца съ небольшими деньгами въ тайгѣ можно небезвыгодно заняться и торговлей, съ попутной скупкой и перепродажей перечисленныхъ продуктовъ тайги, и мелкими подрядами на всякихъ работахъ переселенческаго вѣдомства по проведенію въ тайгѣ дорогъ, устройству колодцевъ и пр.

Вообще же въ тайгѣ жить можно, какъ видно изъ всего сказаннаго, но не однимъ хлѣбопашествомъ, для котораго эти мѣста неблагопріятны. Хорошо и быстро устраиваются въ тайгѣ семьи, имѣющія нѣсколько взрослыхъ работниковъ, часть которыхъ всегда могутъ выгодно заняться промыслами и отхожими заработками, и, кромѣ того, имѣющія свои деньги. Безъ денегъ и лишнихъ рабочихъ рукъ въ тайгѣ не прожить.

Для ходоковъ, внимательно прочитавшихъ описаніе сѣверной тайги и рѣшившихъ по серьезномъ размышленіи искать земли въ ней, слѣдуетъ дать болѣе подробныя указанія по уѣздамъ, какъ найти свободные участки и куда обратиться за точными указаніями о нихъ.

Каинскій уѣздъ.

По пути изъ Европейской Россіи, при въѣздѣ въ Томскую губернію по желѣзной дорогѣ, первый будетъ *Каинскій уѣздъ*, въ которомъ много свободныхъ участковъ въ подрайонахъ Сѣверно-Каинскомъ и Восточно-Каинскомъ.

Всѣ участки сильно зарощены березовымъ лѣсомъ, но не особенно старымъ; есть много открытыхъ мокрыхъ низинъ и болотъ, на которыхъ можно накосить достаточно

сѣна, почти безъ очистки отъ лѣса, и пасти много скота. По берегамъ рѣчекъ на многихъ участкахъ есть возвышенныя елани, расчистка которыхъ подъ пашню не такъ трудна, какъ въ настоящей хвойной тайгѣ другихъ уѣздовъ.

Почвы—темные суглинки,—довольно плодородныя. Сѣется рожь, овесъ, ячмень. Урожаи хлѣбовъ, кромѣ пшеницы, въ сухой годъ бываютъ хорошіе, но пашней занимаются далеко не всѣ жители, такъ какъ скотоводство и маслодѣліе являются болѣе доходной статьей, достаточной для прокормленія и удовлетворенія всякихъ нуждъ семьи.

Благодаря наличности хорошихъ выпасовъ для скота и сѣнокосовъ, въ краѣ сильно развивается разведеніе рогатаго скота, главнымъ образомъ, молочнаго, и производство масла. Во всѣхъ значительныхъ селеніяхъ и поселкахъ открыты маслодѣльные заводы—купеческіе или артельные крестьянскіе, принимающіе молоко по 40—60 коп. за пудъ.

Изъ болѣе близкихъ участковъ Восточно-Каинскаго подрайона производится сбытъ въ гор. Каинскъ и въ безлѣсныя старожильческія села дровъ и лѣса по высокимъ цѣнамъ.

Переселенческимъ Управленіемъ построенъ цѣлый рядъ грунтовыхъ дорогъ, соединяющихъ различныя части тайги съ желѣзной дорогой и старожильческими селами. Кромѣ того, правительствомъ производятся работы по осушенію болотъ, занимающихъ въ этомъ краю обширныя пространства.

Ссуда на домообзаводство выдается на таежныхъ участкахъ по 200 рублей на семью въ Сѣверно-Каинскомъ подрайонѣ и по 150 р. въ Восточно-Каинскомъ.

Мѣстныя цѣны на скотъ и хлѣбъ:

рабочая лошадь .	отъ	40	р.	до	60	р.	— к.
корова	„	30	„	„	40	„	— „
мука ржаная . . .	„	60	к.	„	1	р.	— „
„ пшеничная .	„	70	„	„	1	„	20 „

Свѣдѣнія объ участкахъ, на которыхъ имѣются свободныя доли и маршруты къ этимъ участкамъ можно получить у чиновниковъ въ гор. Каинскѣ и с. Кыштовскомъ.

Мѣсто высадки для идущихъ въ Сѣверно-Каинскій подрайонъ—ст. Татарская, отъ которой до канцеляріи подрайоннаго переселенческаго чиновника (въ селѣ Кыштовскомъ)—191 верста по грунтовой дорогѣ на сѣверъ.

Для Восточно-Каинскаго подрайона—высадка на ст. Каинскъ, отъ которой въ 10-ти верстахъ—въ гор. Каинскѣ—живетъ переселенческій чиновникъ.

Маршрутъ отъ ст. Татарской до с. Кыштовскаго для ѣдущихъ въ Сѣверно-Каинскій покрайонъ:

ст. Татарская—Чаны	18	вер.
дер. Чаны—пос. Кабанскій . .	12	„
пос. Кабанскій—с. В.-Омское .	7	„
с. В.-Омское—Камышево . . .	15	„
„ Камышево—Яркульское . .	25	„
„ Яркульское—д. Якуль . . .	23	„
д. Якуль—д. Старо-Шухова .	15	„
„ Старо-Шухова—с. Воробьево.	16	„
с. Воробьево—д. Ново-Шухова.	30	„
д. Ново-Шухова — с. Кыштовское	30	„
Итого . . .	191	вер.

Свѣдѣнія о Восточно-Каинскомъ и Сѣверно-Каинскомъ подрайонахъ:

Названіе подрайона.	Свободныхъ долей на 1 сент. 1915 г.	Разстояніе уч. отъ желѣзной дороги.	Гдѣ живетъ переселенческій чиновникъ и мѣсто высадки переселенцевъ.	Врачебные пункты и сельско-хозяйств. склады орудій.	Ближайшія селенія съ базарами и ярмарками.
Сѣверно-Каинскій . .	2761	190—200 верстъ.	село Кыштовское. Почта. Мѣсто высадки—ст. Татарская, Омск. ж. д., на лошадяхъ до с. Кыштовскаго—191 верста. Скл. с.-х. орудій въ с. Кыштовскомъ.	Врачебный пунктъ въ с. Кыштовскомъ, фельдш. пункты: въ с. Верхъ-Кулябинскомъ, Ичинскомъ и д. Орловкѣ.	с. Кыштовское.
Восточно-Каинскій . .	930 долей 20 хут.	90—140 верстъ.	г. Каинскъ. 10 вер. отъ ст. Каинскъ. Складъ с.-х. орудій въ г. Каинскѣ.	Фельдшерскій пунктъ въ пос. Подпрятовскомъ.	гор. Каинскъ. с. Спасское.

Томскій уѣздъ.

Слѣдующій послѣ Канскаго по желѣзной дорогѣ будетъ *Томскій уѣздъ*.

Свободные участки земли имѣются въ сѣверной части уѣзда въ подрайонахъ Томскомъ, Зачулымскомъ, Татошъ-Шегарскомъ и Тискинскомъ.

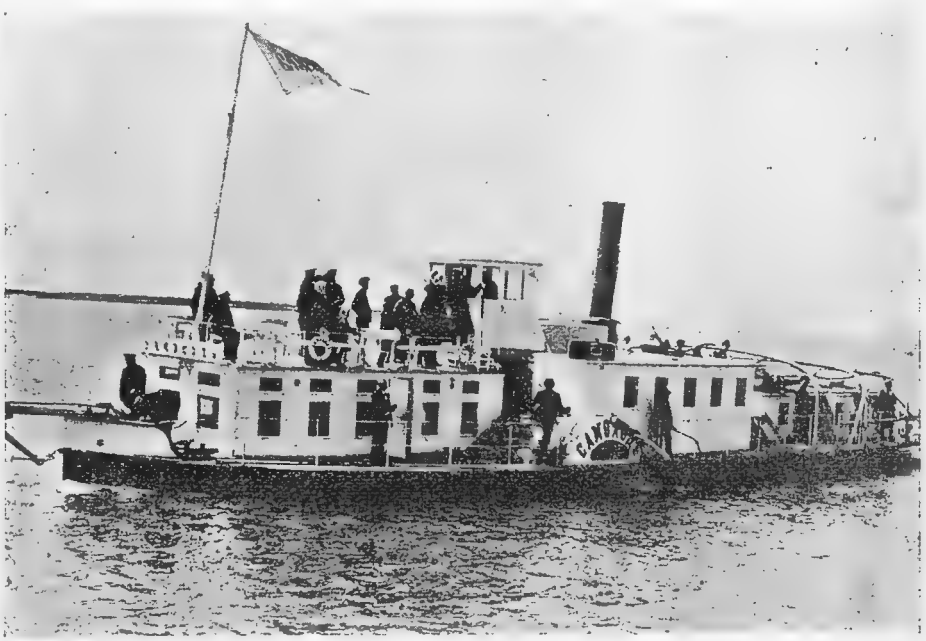

Пароходъ Переселенческаго Управленія „Самоходъ".

Мѣстность ровная съ большими заболоченными пространствами, которыя быстро обсыхаютъ по вырубкѣ лѣса и проведеніи канавъ. Въ болѣе удаленныхъ частяхъ уѣзда можно найти участки съ возвышенными сухими открытыми площадями земли, годными для обработки почти

безъ всякой предварительной расчистки лѣса, но большинство участковъ покрыты густыми зарослями.

Почвы-суглинки, въ общемъ плодородныя. Климатъ суровый, но даже въ самыхъ сѣверныхъ мѣстахъ хлѣбопашество возможно.

По рѣкамъ Чулыму и Чаѣ ходятъ пароходы Переселенческаго Управленія для нуждъ новоселовъ.

Лѣсные промыслы въ казенныхъ дачахъ даютъ хоро-

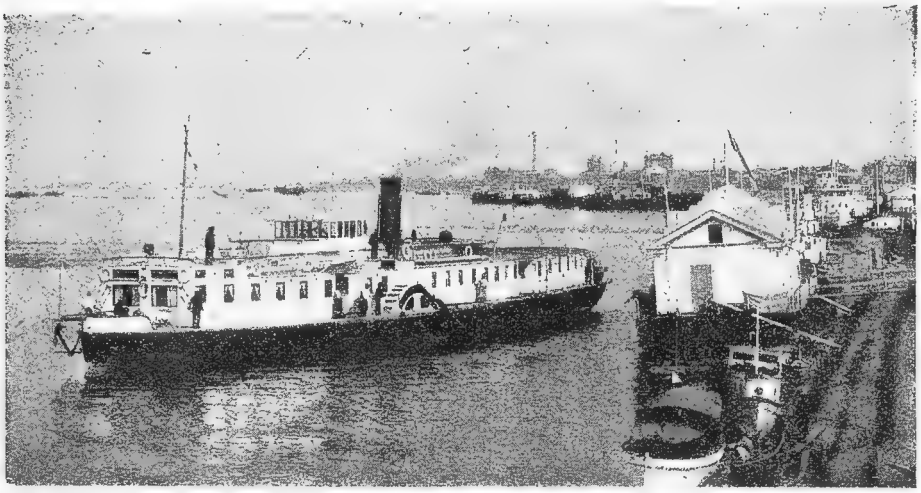

Пристань на р. Томи и пароходъ Переселенческаго Управленія „Петръ Столыпинъ".

шій заработокъ жителямъ. Обезпеченъ сбытъ дровъ, отправляемыхъ скупщиками по рѣкамъ въ г. Томскъ. Скотоводство является крупной статьей дохода у старожиловъ. Нерѣдкость встрѣтить хозяевъ, имѣющихъ десятки лошадей и коровъ. Мѣстный скотъ очень мелкій, но лошади отличаются необыкновенной выносливостью, а коровы при небольшомъ удоѣ даютъ молоко высокаго качества. Маслодѣліе начинаетъ развиваться во всѣхъ, даже самыхъ отдаленныхъ, мѣстахъ уѣзда.

Важною отраслью сельскаго хозяйства въ краѣ является пчеловодство, приносящее вѣрный доходъ при очень небольшихъ затратахъ.

Въ краѣ очень много рыбы (осетръ, стерлядь, налимъ, щука и др.) и дичи, такъ что мѣстные инородцы до сихъ поръ существуютъ рыболовствомъ и скотоводствомъ.

Въ нѣкоторые годы населеніе хорошо зарабатываетъ на сборѣ кедровыхъ орѣховъ и брусники, имѣющихъ въ послѣдніе годы высокую рыночную цѣну и вѣрный сбытъ.

Цѣны на рабочія руки, продукты и скотъ:

мужчина (поденщина) .	отъ 90 к.	— 1 р. 20 к.	въ день.
женщина „ .	„ 50 „	— „ 80 „	„ „
ржаная мука	„ 50 „	— 80 „	пудъ
пшеничная мука . . .	„ 80 „	— 1 р. 25 „	„
лошадь	„ 40 р.	— 60 р.	
корова	„ 30 „	— 50 „	

На участкахъ Томскаго уѣзда ссуда на домообзаводство выдается не въ одинаковомъ размѣрѣ. На самыхъ далекихъ отъ г. Томска участкахъ Зачулымскаго и Татошъ-Шегарскаго подрайоновъ и во всемъ Тискинскомъ подрайонѣ установленъ размѣръ ссуды въ 250 р. Въ остальной части Зачулымскаго и Татошъ-Шегарскаго подрайоновъ по 200 руб. и на участкахъ Томскаго подрайона—150 руб. на семью.

Свѣдѣнія о подрайонахъ, гдѣ имѣются свободные участки въ Томскомъ уѣздѣ.

Названіе подрайона.	Свободныхъ долей на 1 сент. 1915 г.	Разстояніе уч. отъ желѣзной дороги.	Гдѣ живетъ переселенческій чиновникъ и мѣсто высадки переселенцевъ.	Врачебные пункты и сельско-хозяйств. склады орудій.	Ближайшія селенія съ базарами и ярмарками.
Томскій	1326 долей, 14 хут.	50—100 верстъ.	гор. Томскъ—высадка ст. Томскъ II.	Врачебный пунктъ въ гор. Томскѣ; фельдш. въ пос. Пихтовскомъ. Скл. с.-х. орудій въ Томскѣ.	гор. Томскъ. Базары и ярмарки.
Зачулымскій	2623 доли, 46 хут.	125—200 верстъ.	село Пышкино-Троицкое. Тамъ же почта. Высадка ст. Томскъ II. Отъ Томска на лошадяхъ 123 вер.	Врачебные пункты въ с. Ново-Кусковск.; фельдшерскіе въ пос. Зимовскомъ, Лисицинскомъ и Ново-Маріинскомъ. Скл. с.-х. орудій въ с. Пышкино-Троицкомъ.	Базары въ с. Пышкино-Троицкомъ.
Татошъ-Шегарскій . .	1662 доли, 247 хут.	130—200 верстъ.	с. Кривошеино, Томск. у. Почтовая и телеграфная ст. въ с. Молчановскомъ. Высадка на ст. Томскъ II-й. На пароходѣ внизъ по р. Томи, и Оби 132 вер. до пристани въ с. Кривошеинѣ.	Врачебные пункты въ с. Николаевскомъ, Молчановскомъ и Александровскомъ. С.-х. складъ въ г. Томскѣ.	Базары въ с. Кривошеинѣ и Молчановскомъ.
Тискинскій	1246 долей, 71 хут.	250—350 верстъ.	пос. Подгорный на р. Чаѣ. Почта въ д. Коломиной. Высадка на ст. Томскъ II. Отъ Томска на пароходѣ около 340 вер. до пос. Подгорнаго.	Врачебный пунктъ въ пос. Подгорномъ. Сел.-хоз. складъ тамъ же.	Базары въ с. Колпашевомъ и пос. Подгорномъ.

Маршрутъ для ѣдущихъ въ Зачулымскій подрайонъ отъ гор. Томска до с. Пышкино-Троицкаго:

Томскъ—Воронина	14	вер.
Воронина—с. Семилужное . . .	10	„
Семилужное—Халдѣево	14	„
Халдѣево—с. Подломское . . .	13	„
Подломское—п. Н.-Архангельскій	10	„
п. Н.-Архангельскій—д. М.-Жирова	12	„
д. М.-Жирова—Дорохово . . .	15	„
Дорохово—Феоктистова	8	„
Феоктистова—Ново-Кусково . .	12	„
Н.-Кусково—Пышкино-Троицкое.	15	„
Итого . . .	123	вер.

Маріинскій уѣздъ.

На востокъ послѣ Томскаго уѣзда по линіи Сибирской желѣзной дороги лежитъ *Маріинскій уѣздъ*.

Сѣверная часть его находится въ полосѣ равнинной тайги, а южная гористая-примыкаетъ къ горному Алтаю. О южной гористой половинѣ уѣзда будетъ сказано послѣ, при описаніи горныхъ переселенческихъ участковъ, сейчасъ же приводятся подробная указанія о Маріинской сѣверной тайгѣ.

Переселенческіе участки съ свободными долями въ сѣверной части Маріинскаго уѣзда имѣются въ двухъ подрайонахъ: Рубинскомъ и Тюхтетскомъ.

Мѣстность подъ участками равнинная съ слабыми увалами по рѣчкамъ. Много болотъ, какъ всегда въ ровной тайгѣ.

Лѣса здѣсь гуще, чѣмъ въ другихъ уѣздахъ, и потому расчистка мѣстъ для пашни и сѣнокоса очень трудна. Легче для разработки участки на старыхъ лѣсныхъ гаряхъ.

Почвы—свѣтлые суглинки, очень часто оподзоленные, рѣже супески. Климатъ суровый. У старожиловъ-заимочниковъ, которыхъ можно встрѣтить въ тайгѣ далеко отъ населенныхъ мѣстъ, пашни почти нѣтъ. Занимаются скотоводствомъ, пчеловодствомъ (на гаряхъ), охотой, добычей кедровыхъ орѣховъ и ягодъ.

Охота и кедровый орѣхъ даютъ заработокъ на семью отъ 200 до 300 рублей въ свободное отъ полевыхъ работъ время—глубокой осенью и зимой, хотя не каждый годъ одинаково. Посѣвы хлѣбовъ часто страдаютъ отъ сырости и заморозковъ, но при сухомъ лѣтѣ бываютъ и хорошіе урожаи: десятина даетъ до 100 пудовъ и болѣе ржи. Прекрасно растетъ ячмень, ленъ и картофель. Въ будущемъ можно расчитывать на значительное развитіе въ этомъ краѣ льноводства (для волокна). Сильнѣе, чѣмъ гдѣ либо развиты всякіе промыслы, какъ отхожіе, такъ и въ тайгѣ: рубка и продажа лѣса, гонка дегтя, выработка бондарныхъ и др. издѣлій изъ дерева и проч.

Цѣны на рабочія руки, продукты и скотъ:

мужчина (поденщина) .	1 р.	—	1 р.	20 к.	въ	день
женщина „ .	50 к.	—	— „	80 „	„	„
ржаная мука	60 „	—	— „	80 „	пудъ	
пшеничная мука . . .	90 „	—	1 р.	— „	„	
овесъ	30 „	—	— „	40 „	„	
лошадь	40 р.	—	60 р.	— „		
корова	30 „	—	35 „	— „		

Домообзаводственная ссуда выдается въ высшемъ для губерніи размѣрѣ—250 руб. на семью, а кромѣ того, въ самыхъ таежныхъ участкахъ, гдѣ земля раздѣлена подворно на хутора и отруба, выдаются, по мѣрѣ возможности, преміи (безвозвратныя пособія) за расчистки изъ подъ лѣса—около 80—100 руб. за десятину, но не болѣе какъ за двѣ десятины на дворъ.

Высадка для переселенцевъ, ѣдущихъ въ Рубинскій подрайонъ на ст. Маріинскъ, гдѣ живетъ и завѣдывающій этимъ подрайономъ, а ѣдущіе въ Тюхтетскій подрайонъ высаживаются съ поѣзда на ст. Боготолъ. Маршрутъ на лошадяхъ до с. Тюхтети:

ст. Боготолъ– дер. Четь	20 вер.
дер. Четь—с. Тюхтеть	20 „
Итого . . .	40 вер.

Свѣдѣнія о подрайонахъ, имѣющихъ свободные участки въ сѣверной части Маріинскаго уѣзда:

Названіе подрайона.	Свободныхъ долей на 1 сентября 1915 г.	Разстояніе уч. отъ желѣзной дороги.	Гдѣ живетъ переселенческій чиновникъ.	Врачебные пункты и сельско-хозяйств. склады орудій.	Ближайшія селенія съ базарами и ярмарками.
Рубинскій . . . . . (сѣверная часть).	1605 долей, 157 хут.	40—75 верстъ.	г. Маріинскъ. Высадка на ст. Маріинскъ.	Фельдшерскій пунктъ въ пос. Тонгулѣ; врачебный—въ г. Маріинскѣ. Складъ сельско-хозяйст. орудій въ г. Маріинскѣ.	гор. Маріинскъ.
Тюхтетскій.	1840 долей, 240 хут.	60—130 верстъ.	с. Тюхтеть. Почта и телеграфъ. Высадка на ст. Боготолъ, оттуда 40 верстъ на лошадяхъ до села Тюхтети.	Врачебный пунктъ въ с. Тюхтети; фельдшерскіе пункты: въ п. Поваренкинскомъ и Двурѣченскомъ. Сельско-хозяйст. складъ въ г. Боготолѣ. Продовольствен. пунктъ на ст. Боготолъ.	Базары въ селѣ Тюхтети.

II. Горный переселенческій фондъ Томской губерніи.

Юго-восточная часть Томской губерніи представляетъ изъ себя мѣстность совсѣмъ не похожую на описанную выше сѣверную тайгу. Здѣсь все пространство занято горнымъ Алтайскимъ хребтомъ и его отрогами.

Строеніе поверхности и рѣки Алтая.

Алтай состоитъ изъ ряда сплетеній многихъ горныхъ кряжей, громоздящихся одинъ выше другого и взаимно пересѣкающихся. Есть горы съ вѣчными снѣгами на вершинѣ. Отъ главнаго хребта отходятъ въ разныя стороны отроги въ видѣ каменистыхъ холмовъ и розсыпей.

Эта горная страна занимаетъ юго-восточныя половины трехъ уѣздовъ Томской губерніи: Змѣиногорскаго, Бійскаго и Кузнецкаго. Отрогъ Кузнецкаго Алтая, постепенно понижаясь, идетъ далеко къ сѣверу и заполняетъ даже южную часть Маріинскаго и Томскаго уѣздовъ, почти доходя до линіи желѣзной дороги у ст. Тайги и г. Маріинска.

Между грядами горъ, въ глубокихъ и большею частью узкихъ долинахъ, быстро текутъ многочисленныя горныя рѣки. Зарождаясь высоко, вблизи снѣговыхъ вершинъ и изъ горныхъ ключей, такія рѣки отличаются крайне быстрымъ теченіемъ, массой водопадовъ и пороговъ и почти недоступны для плаванья на лодкахъ. Только получившіяся отъ соединенія мелкихъ рѣчекъ болѣе значи-

тельныя рѣки, каковы: р. р. Бія съ притокомъ Лебедемъ и Катунью въ Бійскомъ уѣздѣ; Бухтарма и Иртышъ—въ Змѣиногорскомъ; р. р. Томь, Яя и Кія—въ Маріинскомъ и Томскомъ уѣздахъ, могутъ служить для плаванія и сплава лѣса, но только въ нижнемъ теченіи и то съ большой опасностью, въ особенности въ малую воду, вслѣдствіе массы пороговъ.

Общій характеръ природы этого края, заросшаго лѣсомъ, значительно отличается отъ сѣверной части губер-

Переселенческій поселокъ Кондомскій станъ. Кондомской вол., Кузнецкого у.

ніи: въ равнинной тайгѣ угрюмое молчаніе, сумракъ лѣса, постоянная сырость почвы и воздуха, въ горахъ же много свѣта, шумъ горныхъ ручьевъ и рѣчекъ, сухой воздухъ. Заросшія тайгой глубокія горныя долины иногда напоминаютъ сѣверъ, но стоитъ подняться на горный кряжъ, какъ открывается широкій видъ на обширные безлѣсные долы, покрытые буйными травами съ массой цвѣтущихъ растеній самыхъ яркихъ оттѣнковъ. Поражаетъ въ горахъ необыкновенное разнообразіе въ климатѣ, почвахъ, ра-

стительности и животномъ мірѣ въ рядомъ лежащихъ мѣстностяхъ, расположенныхъ на какихъ нибудь пяти—или десяти верстахъ. По двумъ склонамъ одного и того же кряжа можно видѣть настоящую сѣверную тайгу съ подзолистыми почвами, и тутъ же горные луга съ тучнымъ наноснымъ черноземомъ; теплый солнечный долъ у подошвы, на которомъ вызрѣваетъ пшеница, а изъ овощей —дыни и арбузы, и рядомъ на сѣверномъ склонѣ того же хребта, гдѣ мало бываетъ солнца, рѣдкій годъ родится ячмень и овесъ, не говоря уже о пшеницѣ. А выше на оголенныхъ горахъ часто бѣлѣетъ снѣгъ чуть ли не все лѣто.

Общее впечатлѣніе отъ этого края, въ особенности для человѣка не привыкшаго къ горамъ, получается довольно суровое: высокія голыя скалы, темныя ущелья, по которымъ приходится пробираться путнику по узкой тропинкѣ, доступной часто лишь для вьючной лошади, могутъ напугать робкихъ людей и бывали случаи, что ходоки, не дойдя до указанныхъ имъ участковъ, возвращались обратно. Но такое впечатлѣніе несомнѣнно ошибочно. Въ этихъ горахъ гораздо лучшія условія для устройства хозяйства, чѣмъ въ сѣверной болотистой тайгѣ.

Достаточно сравнить хозяйство старожиловъ Горнаго Алтая съ крестьянскими хозяйствами сѣверныхъ таежныхъ пространствъ Томской губерніи, чтобы убѣдиться въ этомъ. Крестьяне въ Горномъ Алтаѣ живутъ богаче, имѣютъ очень много крупнаго скота, иногда по нѣсколько десятковъ головъ и большія стада овецъ, громадныя пасѣки, хорошія постройки. Во всемъ виденъ достатокъ много большій, чѣмъ у сѣверныхъ таежниковъ. Правда и здѣсь хлѣбопашество до сихъ поръ не является главнымъ источникомъ существованія, но зато на Алтаѣ гораздо

шире, чѣмъ на сѣверѣ развилось скотоводство, для котораго въ виду наличности обширныхъ выпасовъ на безлѣсныхъ горныхъ склонахъ весьма благопріятныя условія: по этимъ склонамъ стада питаются на подножномъ корму чуть не до ноября мѣсяца, а то и всю зиму, такъ какъ глубокихъ снѣговъ на крутыхъ склонахъ не бываетъ—снѣгъ сдувается вѣтромъ. Въ долинахъ рѣчекъ при самыхъ небольшихъ расчисткахъ жители имѣютъ хорошіе сѣнокосы, а на прибрежныхъ подошвахъ горъ съ тучными плодородными наносными почвами можно найти прекрасныя мѣста для пашни.

Село Алейское, Змѣиногорскаго уѣзда.

Климатъ, почвы и орошеніе Алтая.

Климатическія свойства края не сравнить съ сѣверотаежными. Правда на высокихъ мѣстахъ и въ особенности по сѣвернымъ склонамъ горъ климатъ не мягче, чѣмъ въ самыхъ сѣверныхъ мѣстахъ губерніи. Зато по защищеннымъ отъ холодныхъ вѣтровъ долинамъ климатиче-

скія условія очень благопріятны для сельскаго хозяйства, что доказывается, между прочимъ, удачными опытами разведенія на Алтаѣ плодовыхъ садовъ.

Нѣсколько страдаютъ посѣвы отъ обильныхъ лѣтнихъ дождей, задерживающихъ кое-гдѣ вызрѣваніе хлѣбовъ.

Почвы въ горахъ Алтая самыя разнообразныя. Въ сильно залѣсенныхъ мѣстахъ можно встрѣтить таежныя свѣтлыя глины съ очень тонкимъ слоемъ перегноя, но на многихъ склонахъ и рѣчныхъ долинахъ часто залегаетъ весьма плодородный и мощный слой чернозема. Подпочвами служатъ обычно красныя глины; очень часты примѣси мелкаго камня, который въ нѣкоторыхъ мѣстахъ затрудняетъ обработку земли. На крутыхъ склонахъ горныхъ кряжей, на гребняхъ и взлобкахъ горъ обычны голыя каменныя породы безъ всякаго почвеннаго слоя, который, очевидно, смытъ водой. Много большихъ пространствъ очень каменистыхъ, едва прикрытыхъ мягкими землями. Конечно, они для пахоты не годятся, но зато такія обычно безлѣсныя мѣста заростаютъ хорошими травами и даютъ часто суходольные сѣнокосы, а кромѣ того могутъ служить пастбищами для скота.

Растительность и животный міръ Алтая.

Растительность представлена тѣми же породами лѣса, что и въ сѣверной тайгѣ: пихта, ель, лиственница, сосна, кедръ и больше всего осины и березы. Лѣса густо разрослись лишь по долинамъ рѣкъ, выше по горамъ лѣсныя заросли обычно разрѣжаются, увеличивается количество всякихъ кустарниковъ различныхъ видовъ, особенно таволги, бересклета, грушанки, шиповника. Кустарники на извѣстной высотѣ склона въ свою очередь замѣняются горными лугами, покрытыми травянистыми зарослями.

Наряду съ обычными таежными видами травъ, достигающихъ въ горахъ громаднаго роста (до 4—5 арш.), на горныхъ полянахъ можно встрѣтить очень доброкачественныя низкорослыя породы травъ, дающихъ хорошее сѣно.

Лѣтомъ горные луга покрываются ковромъ пышныхъ цвѣтовъ, на которыхъ пчелы берутъ богатый взятокъ меду.

Общій видъ рѣчной долины въ горахъ Алтая.

Въ рѣкахъ и озерахъ Алтая водится въ изобиліи рыба. Кромѣ обычныхъ щуки, окуня, добываются такія цѣнныя породы рыбы, какъ хайріусъ и таймень. Въ лѣсахъ много всякой птицы и звѣря. Кромѣ таежныхъ видовъ дичи, здѣсь во множествѣ водятся дикія козы, горные козлы, бараны, и олени (маралы). Впрочемъ мараловъ въ дикомъ

состояніи теперь осталось мало. Зато у старожилъ-заимочниковъ можно встрѣтить въ большомъ числѣ ручныхъ мараловъ, которыхъ разводятъ въ особыхъ загонахъ изъ за ихъ роговъ, сбываемыхъ въ Китай по высокимъ цѣнамъ.

Таежныя заросли въ Алтайскихъ горахъ.

Горный промыселъ на Алтаѣ.

Въ нѣдрахъ Алтайскихъ горъ найдены въ изобиліи цѣнныя руды золота, серебра, свинца и мѣди. На сѣверныхъ и южныхъ отрогахъ Алтая въ Кузнецкомъ, Змѣиногорскомъ и Маріинскомъ уѣздахъ разработка золота и мощныхъ пластовъ каменнаго угля ведется довольно широко: нѣкоторыя селенія живутъ золотыми пріисками въ верховьяхъ р. р. Кіи, Кельбеса, Томи и каменноугольны-

ми копями (Кольчугинскія и Суджекскія копи). Горное дѣло, можно сказать, только начинаетъ развиваться. Почти не было изслѣдованій въ глубинѣ Алтая. Несо-

Способъ передвиженія во время лѣтнихъ работъ въ Горномъ Алтаѣ.

мнѣнно тамъ будетъ найдено еще много богатыхъ залеганій всякихъ цѣнныхъ исклопаемыхъ. Все это обезпечиваетъ краю богатое промышленное будущее.

Заселеніе Алтая.

Большимъ препятствіемъ къ заселенію Алтая, даже его отроговъ, не говоря уже о центральныхъ частяхъ, является его недоступность. Горные кряжи съ крутыми склонами, глубокія ущелья, быстрыя, хотя и неглубокія рѣки и ручьи, превращающіеся послѣ большихъ дождей въ бурные потоки, дѣлаютъ край почти недоступнымъ для колеснаго передвиженія и очень затрудняютъ и удоро-

Юрта инородцевъ-алтайцевъ въ Бійскомъ уѣздѣ.

жаютъ проведеніе грунтовыхъ, а тѣмъ болѣе желѣзныхъ дорогъ. Тѣмъ не менѣе русскій человѣкъ давно проникъ въ трущобы Алтая и занялъ болѣе удобныя мѣста своими заимками и поселками, оттѣснивъ глубже въ горы коренныхъ жителей—алтайцевъ и киргизъ.

Съ большимъ трудомъ, вьючными лошадьми, привезли первые жители свою кладь въ далекія горныя долины, гдѣ образованы были переселенческіе участки и начали

устраивать тамъ свое хозяйство. Лѣсу для построекъ можно найти всюду въ какомъ угодно количествѣ. У сосѣднихъ инородцевъ и старожиловъ переселенцы накупили скота, ульевъ, не бросили своего исконнаго занятія—завели пашню, а въ свободное время занялись рубкой и сплавомъ лѣса.

Тѣ изъ новоселъ, у которыхъ было достаточно привезено съ родины денегъ и было достаточно работниковъ въ

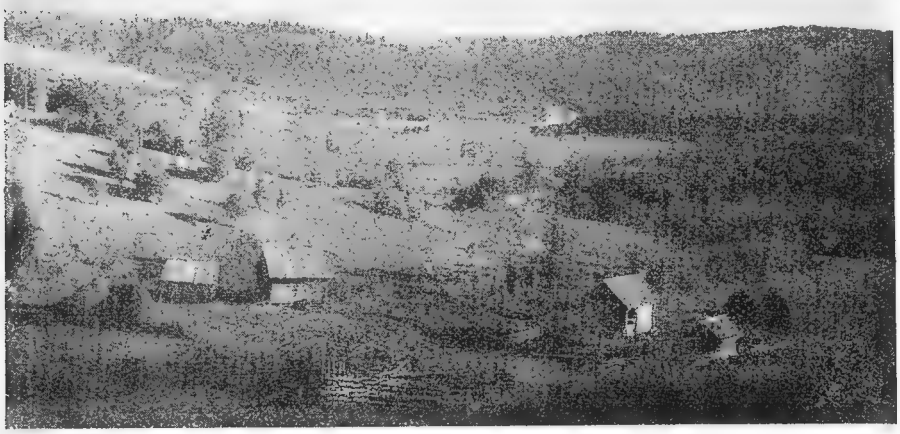

Кислогольскіе хутора, Кондомской волости, Кузнецкаго уѣзда.

семьѣ, устраивались хорошо. Безденежнымъ же и одинокимъ долго приходилось бѣдствовать на глухихъ участкахъ.

Къ настоящему времени всѣ наиболѣе доступныя и легкія для заселенія мѣста въ горной части губерніи, такъ, какъ и въ сѣверной таежной части, заселены. Остались наиболѣе удаленные отъ селеній и сплавныхъ рѣкъ и самые залѣсенные участки, на которыхъ какъ и въ сѣверной тайгѣ, для развитія хозяйства требуется корчевка

лѣса, хотя только для пашни; покосовъ же и пастбищъ, какъ сказано выше, можно найти достаточно.

Подробнѣе о свойствахъ переселенческихъ участковъ въ горной части Томской губерніи указывается ниже при описаніи каждаго уѣзда въ отдѣльности, при чемъ описаніе начинается съ предгорій Алтая въ Маріинскомъ уѣздѣ, какъ самыхъ близкихъ къ линіи Сибирской желѣзной дороги.

Южная горная часть Маріинскаго уѣзда.

Свободные участки въ южной части Маріинскаго уѣзда находятся очень далеко, отъ 40 до 80 верстъ, отъ старожильческихъ селеній, въ такихъ мѣстахъ, гдѣ раньше лишь изрѣдка встрѣчались избушки и землянки охотниковъ—промышленниковъ и золотоискателей.

Участки нарѣзаны въ такъ называемой Золотопріисковой казенной дачѣ, само названіе которой указываетъ, что здѣсь издавна производилась добыча золота. На многочисленныхъ ручьяхъ и каменистыхъ руслахъ горныхъ рѣчекъ, изрѣзывающихъ край во всѣхъ направленіяхъ и теперь работаютъ много мелкихъ золотоискателей и есть нѣсколько крупныхъ золотыхъ пріисковъ съ большимъ количествомъ рабочихъ (Берикульскій, Центральный, Драга).

Горы здѣсь невысоки (даже скорѣе ихъ слѣдуетъ назвать холмами), почти сплошь зарощены лѣсомъ, но есть и открытыя мѣста. Большинство горныхъ склоновъ мягкотнаго характера, доступны для разработки пашни. Почвы —суглинки разныхъ оттѣнковъ, каменистыхъ подпочвъ и поверхностныхъ розсыпей мало. Такъ какъ южная часть Маріинскаго уѣзда является сѣвернымъ склономъ отро-

говъ Алтая, то климатъ здѣсь много суровѣе, чѣмъ на самомъ Алтаѣ. Поэтому въ настоящее время вѣрный урожай даетъ лишь озимая рожь, ячмень и картофель, да еще ленъ. Эта часть губерніи отличается необыкновеннымъ обиліемъ лѣтнихъ дождей, а зимой снѣга. Снѣгъ выпадаетъ пластомъ до 2—3 арш., что является рѣдкостью въ другихъ мѣстахъ Томской губерніи.

Дорогами оборудована только часть участковъ. Насе-

Переселенческая дорога въ южной Маріинской тайгѣ.

леніе поселковъ живетъ пока, главнымъ образомъ, отхожими промыслами на полевыхъ работахъ у старожилъ, на дорожныхъ сооруженіяхъ Переселенческаго Управленія и на золотыхъ пріискахъ.

Съ нѣкоторыхъ участковъ возможенъ сбытъ лѣса старожиламъ. Небольшой доходъ даетъ охота на бѣлку и рябчика и сборъ кедровыхъ орѣховъ.

Лѣсъ гуще, чѣмъ въ другихъ частяхъ юга губерніи и поэтому, кромѣ обычныхъ ссудъ на домообзаводство, вы-

даваемыхъ правительствомъ въ этой мѣстности въ усиленномъ размѣрѣ (по 200 рублей въ 1-мъ Золотоисковомъ и по 250 рублей въ Рубинскомъ и во 2-мъ Золотоисковомъ подрайонахъ), выдаются по мѣрѣ возможности безвозвратныя пособія—преміи за раскорчеванныя площади на участкахъ, на которыхъ земля раздѣлена под-

Корчевка лѣса на участкахъ Маріинскаго уѣзда.

ворно на хутора и отруба, но не болѣе какъ за двѣ десятины на семью (80—150 рублей за десятину).

Справочныя цѣны на рабочія руки, скотъ и хлѣбъ тѣ же, что для сѣверной половины Маріинскаго уѣзда.

Свѣдѣнія о подрайонахъ южной полосы Маріинскаго уѣзда, гдѣ имѣются свободные участки:

Названіе подрайона.	Свободныхъ долей на 1 сент. 1915 г.	Разстояніе уч. отъ желѣзной дороги.	Гдѣ живетъ переселенческій чиновникъ.	Врачебные пункты и сельско-хозяйств. склады орудій.	Ближайшія селенія съ базарами и ярмарками.
I-й Золотоисковый . .	1050 долей, 3 хутора.	60—100 верстъ.	с. Красный-Яръ. Высадка на ст. Берикуль. На лошадяхъ 40 верстъ.	Врачебный пунктъ въ с. Красномъ-Яру. Фельдш. пунктъ въ пос. Петропавловскомъ.	с. Красный-Яръ.
II-й Золотоисковый .	3115 долей, 370 хут.	90—140 верстъ.	с. Козеюль. Высадка на ст. Маріинскъ. 70 вер. на лошадяхъ.	Врачебный пунктъ въ пос. Козеюлѣ. Фельдшерскій пунктъ въ пос. Анненскомъ. Сельско-хозяйст. складъ и продовольств. пунктъ въ г. Маріинскѣ.	Базары въ г. Маріинскѣ и пос. Козеюлѣ.
Рубинскій . . . . . (Дмитріевская волость).	1503 доли.	80—130 верстъ.	г. Маріинскъ.	Врачебный пунктъ въ с. Тисулѣ. Складъ сельскохозяйств. орудій въ гор. Маріинскѣ.	гор. Маріинскъ.

I. Маршрутъ для ходоковъ, идущихъ въ 1-й Золотоисковый подрайонъ:

ст. Берикуль—с. Камышенское .	8	вер.
с. Камышенское—с. Тундинское .	12	„
с. Тундинское—с. Красный-Яръ .	20	„
Итого . .	40	вер.

II. Маршрутъ отъ ст. Маріинскъ до пос. Козеюль, для идущихъ во II-й Золотоисковый подрайонъ:

ст. Маріинскъ—с. Верхъ-Чебулинское	25	вер.
с. Верхъ-Чебулинское—с. Усманка	15	„
с. Усманка—пос. Ново-Алексѣевскій	13	„
пос. Ново-Алексѣевскій—пос. Козеюль	17	„
Итого . .	70	вер.

Кузнецкій уѣздъ.

Много свободныхъ долей на 1-е сентября 1915 года (2364 доли на общинныхъ участкахъ и 430 хуторовъ) имѣлось въ южной части Кузнецкаго уѣзда, которая входитъ вся въ составъ Кузнецкаго подрайона.

Переселенческій чиновникъ живетъ въ селѣ Тогулѣ.

Высадка на ст. Ново-Николаевскъ, откуда надо ѣхать на пароходѣ по р. Оби или по желѣзной дорогѣ до гор. Барнаула. Отъ Барнаула 130 верстъ на лошадяхъ до села Тогула.

Маршрутъ отъ гор. Барнаула до села Тогула, Кузнецкаго уѣзда:

Жилино	35 вер.
Косихинское	20 „
Лосихина станица . . .	22 „
Безпалова	36 „
Тогулъ	32 „
Итого . .	145 вер.

Свободные участки имѣются только въ горно-таежной части уѣзда. Мѣстность лѣсистая, изрѣзанная логами и рѣчками. Климатъ довольно сырой.

Почвы—суглинки темно—сѣраго и бураго цвѣта, иногда съ примѣсью камня.

Заимочниками и арендаторами по расчисткѣ лѣса высѣваются: яровая рожь, пшеница, ячмень, овесъ, ленъ и конопля. Урожаи яровыхъ хорошіе. Посѣвы озимой ржи подгниваютъ подъ глубокими снѣгами и страдаютъ отъ спорыньи.

Вообще же земледѣліемъ здѣсь занимаются пока немного, а больше скотоводствомъ, дающимъ хорошій доходъ.

Подспорьемъ для хозяйства служитъ пчеловодство, условія для котораго очень благопріятны, какъ и въ другихъ горныхъ мѣстахъ.

Сторонніе заработки имѣются на пріискахъ, разбросанныхъ по р. р. Кондомѣ, Уксунаю и Мрассѣ и по доставкѣ туда кладей и продуктовъ сельскаго хозяйства.

Домообзаводственной ссуды выдается по 200 рублей на семью.

Трудность заселенія какъ Кузнецкаго, такъ и другихъ описанныхъ выше горныхъ районовъ объясняется, кромѣ другихъ причинъ, недостаткомъ хорошихъ проѣздныхъ дорогъ. Необходимо ходокамъ это имѣть въ виду и справляться у переселенческаго чиновника, возможно ли ожидать скорой постройки дороги къ выбраннымъ участкамъ, такъ какъ предполагается въ ближайшіе годы оборудовать дорогами нѣкоторые районы въ описанныхъ мѣстахъ.

Проселочная дорога на Алтаѣ.

Цѣны на рабочія руки, продукты и скотъ въ Кузнецкомъ уѣздѣ:

мужчинѣ (поденщина) .	80 к.	— 1 р.	въ день.
женщинѣ „ .	60 „	— 70 к.	„ „
пшеница	50 „	— 80 „	за пудъ.
овесъ	30 „	— 50 „	„ „ „
лошадь	35 р.	— 45 р.	
корова	25 „	— 30 „	

Врачебный пунктъ въ с. Тогулѣ; фельдшерскій—въ с. Сара-Чумышѣ.

Сельско-хозяйственный складъ въ с. Тогулѣ.

Бійскій уѣздъ.

Свободныя мѣста имѣются въ удаленной горной части Бійскаго уѣзда: въ Макарьевскомъ и Бійскомъ подрайонахъ.

Мѣстность высокая, горно-таежная, открытыхъ ровныхъ пространствъ немного. Почва—суглинки, мѣстами съ примѣсью камня. Климатъ въ горахъ суровый, но хлѣбопашество возможно по южнымъ и восточнымъ склонамъ горъ и долинамъ рѣкъ, защищеннымъ отъ вѣтровъ горами.

Старожилы и инородцы занимаются пашней мало, такъ какъ мѣста очень удобны для скотоводства, которымъ, главнымъ образомъ, и живутъ, используя для выпаса скота крутые каменистые склоны горъ и долины рѣчекъ.

Есть лѣсные промыслы (сплавъ лѣса въ степныя части уѣзда, охота и добыча кедровыхъ орѣховъ), и возможны заработки у старожилъ.

Сѣютъ овесъ, рожь, гречиху, ячмень, коноплю и ленъ. Урожай бываетъ 50—70 пуд. съ десятины.

По условіямъ климата и характеру участковъ здѣсь больше обѣщаетъ успѣха занятія скотоводствомъ и маслодѣліемъ, чѣмъ хлѣбопашествомъ.

Очень хорошія условія для занятія пчеловодствомъ—рѣдкій изъ жителей—въ этомъ краѣ не имѣетъ пасѣки. Пасѣка, при высокихъ цѣнахъ на медъ въ Сибири, несомнѣнно можетъ дать хорошій доходъ.

Ссуда на домообзаводство выдается по 200 рублей на семью.

Цѣны на рабочія руки, продукты и скотъ:

мужчинѣ (поденщина) .	80 к. —	1 р.	въ день.
женщинѣ „ .	40 „ —	60 к.	„ „
пшеница	50 „ —	80 „	за пудъ.
овесъ	35 „ —	50 „	„ „
лошадь	40 р. —	50 р.	
корова	25 „ —	30 „	

На плоту по р. Біи.

Ѣхать надо отъ ст. Ново-Николаевскъ на пароходѣ по р. Оби или по новой Алтайской дорогѣ до гор. Бійска, откуда (на лошадяхъ) въ Бійскій подрайонъ до с. Паспаула. 140 верстъ и въ Макарьевскій подрайонъ до с. Озеро-Куреевскаго 141 верста, гдѣ находятся канцеляріи переселенческихъ чиновниковъ.

До участковъ отъ гор. Бійска около 180 верстъ.

Свободныхъ долей на переселенческихъ участкахъ на

1 сентября 1915 года было—въ Бійскомъ подрайонѣ 1111, а въ Макарьевскомъ—839 долей и 12 хуторовъ.

Врачебные пункты въ пос. Озеро-Куреевскомъ, с. Алтайскомъ и въ гор. Бійскѣ; фельдшерскій пунктъ— въ дер. Нижне-Пьянковой.

Ярмарки въ гор. Бійскѣ и въ с. Алтайскомъ.

I. Маршрутъ отъ гор. Бійска до с. Паспаула, гдѣ находится канцелярія Бійскаго подрайона:

г. Бійскъ—с. В.-Катунское . . .	15	вер.
с. В.-Катунское—д. Сростки . . .	20	„
д. Сростки—с. Шульбинское . .	35	„
с. Шульбинское—д. Чергачакъ .	15	„
д. Чергачакъ—с. Улала	10	„
с. Улала—с. Карасукъ	20	„
с. Карасукъ—с. Паспаулъ . . .	25	„
Итого . . .	140	вер.

II. Маршрутъ отъ гор. Бійска до с. Озеро-Куреевскаго, гдѣ находится канцелярія Макарьевскаго подрайона:

г. Бійскъ—с. Енисейское	18	вер.
с. Енисейское—д. Угренева . . .	25	„
д. Угренева—с. Новиково	18	„
с. Новиково—д. Карабинка . . .	25	„
д. Карабинка—д. Ажинская . . .	12	„
д. Ажинская—д. Сайтыпъ	23	„
д. Сайтыпъ—с. Озеро-Куреевское.	20	„
Итого . . .	141	вер.

Змѣиногорскій уѣздъ.

Переселенческіе участки Змѣиногорскаго уѣзда расположены еще южнѣе участковъ Бійскаго уѣзда. Подобно предыдущимъ свободныя доли имѣются лишь въ болѣе отдаленной и горной части уѣзда, въ Бухтарминскомъ подрайонѣ.

Въ этой части уѣзда равнинныхъ мѣстъ мало. Горы покрыты богатой растительностью, дающей весьма благопріятныя условія для развитія скотоводства. Почвы очень хорошія—темные суглинки, мѣстами приближающіеся къ чернозему.

Участки, расположенные ниже въ долинахъ рѣкъ или защищенные отъ холодныхъ вѣтровъ горами, вполнѣ пригодны для хлѣбопашества. На первое время есть, но въ очень небольшомъ количествѣ, мѣста доступныя для обработки и безъ предварительной расчистки лѣса. Лѣсъ—мѣшанный, изъ лиственныхъ и хвойныхъ породъ.

Старожилое населеніе занимается, главнымъ образомъ, скотоводствомъ. Здѣсь между прочимъ, какъ и въ нѣкоторыхъ мѣстахъ Бійскаго и Кузнецкаго уѣздовъ, разводятъ ручныхъ мараловъ (оленей), дающихъ цѣнные въ продажѣ рога.

Широко распространено и даетъ хорошій доходъ—пчеловодство, для котораго условія очень хороши, вслѣдствіе изобилія медоносныхъ растеній въ долинахъ рѣкъ и на склонахъ горъ.

Ссуды на домообзаводство даются въ высшемъ размѣрѣ—250 рублей.

Цѣны на рабочія руки, хлѣбъ и скотъ:

мужчинѣ (поденщина) .	1 р. —	1 р. 20 к.	въ день
женщинѣ „ .	50 к. —	— „ 80 „	„ „

овесъ . . . . . 30 к. — 40 к. за пудъ.
лошадь . . . . . 25 р. — 40 р.
корова . . . . . 20 „ — 25 „

Врачебные пункты въ с. с. Риддерскомъ и Зырянскомъ; фельдшерскіе—въ с. с. Снегиревскомъ, Бобровскомъ и Бухтарминскомъ.

Склады сельско-хозяйственныхъ орудій въ с. с. Верхне-Убинскомъ, Зырянскомъ, Кондратьевскомъ, Риддерскомъ и Бобровскомъ.

Проѣхать до Бухтарминскаго подрайона можно — отъ ст. Омскъ на пароходѣ по Иртышу до г. Усть-Каменогорска, гдѣ помѣщается канцелярія переселенческаго чиновника, завѣдывающаго Бухтарминскимъ подрайономъ.

Свободныхъ долей въ Бухтарминскомъ подрайонѣ на 1-ое сентября 1915 года было 3127 на общинныхъ участкахъ и 147 хуторовъ.

ГОСУДАРСТВЕННАЯ ПУБЛИЧНАЯ ИСТОРИЧЕСКАЯ БИБЛИОТЕКА

КАРТА
ТОМСКОЙ ГУБЕРНІИ.
ТОМСКІЙ УѢЗДЪ
ТОМСКІЙ ПОДРАЙОНЪ
250 р.
200 р.
КАИНСКІЙ УѢЗДЪ
150 р.
МАРІИНСКІЙ
ЗОЛОТОЙ
УѢЗДЪ
ТОМСКЪ
БАРНАУЛЬСКІЙ УѢЗДЪ
БЕЗВОДНЫЙ РАЙОНЪ
КУЗНЕЦКІЙ УѢЗДЪ
150 р.
КУЗНЕЦКІЙ ПОДР.
БАРНАУЛЪ
БІЙСКЪ
МАКАРЬЕВСКІЙ П.
200 р.
БІЙСКІЙ ПОДР.
ЗМѢИНОГОРСКІЙ УѢЗДЪ
БІЙСКІЙ УѢЗДЪ
СЕМИПАЛАТИНСКЪ
БУХТАРМИНСК. ПОДР.
250
200 р.
250 р.
УСЛОВНЫЕ ЗНАКИ:

1065K